



Banco de Previsión Social
GERENCIA ÁREA DE RECURSOS HUMANOS
SELECCIÓN Y DESARROLLO

Documento de

BASES DE CONCURSO
GERENTE DE ÁREA
CONTADURÍA
ESCALAFÓN "R" – GRADO 022

Versión 00



Banco de Previsión Social
GERENCIA ÁREA DE RECURSOS HUMANOS
SELECCIÓN Y DESARROLLO

INDICE

I - PROCESO DE SELECCIÓN 3

- 1. Consideraciones Generales 3
- 2. Convocatoria - Difusión - Comunicaciones- Notificaciones..... 3
- 3. Requisitos de los aspirantes..... 3
- 4. Metodología 3
- 4.1 Antecedentes 4
- 4.2 Prueba de Conocimientos 4
- 4.3 Evaluación Psicolaboral 5
- 4.4 Presentación de un trabajo..... 5
- 4.5 Entrevista..... 5
- 5. Deméritos y sanciones 5
- 6. Nómina de aspirantes calificados 6
- 7. Designación y Asignación de destino 6

II - TRIBUNAL DEL CONCURSO 7

- 8. Integración del Tribunal del Concurso 7
- 9. Fallos del Tribunal 7
- 10. Garantía para los concursantes..... 7

III - CRITERIOS DE VALORACIÓN..... 8

- 11. Evaluación de Antecedentes 8
- 11.1 Experiencia laboral 8
- 11.2 Formación..... 9
- 11.2.1 Formación curricular 9
- 11.2.2 Formación no Curricular 9

ANEXO I - CUADRO DE VALORACIÓN..... 11

ANEXO II – PERFIL 12

INTEGRACIÓN DEL TRIBUNAL DE CONCURSO 15

RESPONSABLES 15



Banco de Previsión Social
GERENCIA ÁREA DE RECURSOS HUMANOS
SELECCIÓN Y DESARROLLO

I - PROCESO DE SELECCIÓN

1. Consideraciones Generales

De acuerdo a lo dispuesto por R.D. ---- /2016 del --/--/2016, las presentes Bases regirán para la provisión de un cargo de Gerente de Área Contaduría, Escalafón "R", Grado 022, dependiente de la Gerencia Finanzas.

Esc.	Grado	Denominación	Unidad	Habilitados	
				Esc.	Grados
R	022	Gerente de Área Contaduría	GFIN	Todos	017 al 021

2. Convocatoria - Difusión - Comunicaciones- Notificaciones

La convocatoria para dicho llamado, se efectuará a través de publicaciones en el Diario Oficial y por Comunicado al Personal, en forma tal que asegure su conocimiento por parte de todos los funcionarios.

Las bases, los formularios y toda información de interés estarán a disposición en:

- ◆ Intranet Corporativa – Todo Recursos Humanos – Concursos – Concursos por Cargos
- ◆ www.bps.gub.uy – “Concursos” - “Concursos Internos”

Será de estricta responsabilidad de los postulantes informarse de cada etapa.

3. Requisitos de los aspirantes

El cargo objeto del llamado podrá ser concursado entre los funcionarios presupuestados que revistan en el escalafón y grado especificado en el cuadro precedente en el ítem 1 y cumplan con lo establecido en el Perfil - Anexo II.

4. Metodología

Para la provisión del cargo se procederá según las siguientes etapas, las cuales son obligatorias para continuar el proceso:

- ◆ Etapa 1: Evaluación de Antecedentes
- ◆ Etapa 2: Prueba de Conocimientos

La sumatoria de las etapas 1 y 2, será de carácter eliminatorio, debiendo alcanzar el puntaje correspondiente al 60% de la suma de ambas.

- ◆ Etapa 3: Evaluación Psicolaboral
- ◆ Etapa 4: Presentación de un Trabajo
- ◆ Etapa 5: Entrevista



Banco de Previsión Social
GERENCIA ÁREA DE RECURSOS HUMANOS
SELECCIÓN Y DESARROLLO

Las etapas 2 y 4 se calificarán reservando la identidad del concursante, a cuyos efectos se dispondrán los métodos de estilo.

4.1 Antecedentes

Los postulantes que cumplan con lo establecido en el punto 3 de las Bases, deberán presentar ante la Sección Reclutamiento, Selección y Promoción dependiente de la Gerencia de Área Recursos Humanos, en los plazos que se establezcan, los siguientes recaudos:

- ◆ Título de Contador expedido por la Universidad de la República o equivalente en otras Universidades Privadas reconocido por el Ministerio de Educación y Cultura
- ◆ Constancia de Estudios de formación curricular
- ◆ Constancia de Estudios de formación no curricular
- ◆ Experiencia laboral

El cumplimiento de los requisitos se tomará a la fecha de cierre del período de inscripción.

El postulante declarará en los formularios, los conceptos establecidos según corresponda, debiendo adjuntar la documentación probatoria en fotocopias¹ (numeradas correlativamente), las que serán chequeadas contra los originales en el momento de su presentación. El no cumplimiento de este requisito hará que la misma no sea considerada para su valoración.

Será responsabilidad del concursante la veracidad de los datos aportados, la inexactitud de la información será causal de eliminación del proceso.

La inscripción estará sujeta a la ratificación correspondiente por el Tribunal actuante.

Toda información tendrá carácter de Declaración Jurada, y los alcances del Artículo 239 del Código Penal².

Puntaje Máximo	24 puntos
----------------	-----------

4.2 Prueba de Conocimientos

Se evaluará a cada postulante para el cargo al que aspira.

Es responsabilidad del Tribunal interviniente el diseño, administración y evaluación de la prueba, así como la sugerencia del material de estudio.

Puntaje Máximo	36 puntos
----------------	-----------

¹ En los casos que se aporte documentación probatoria de la información declarada, se deberá establecer, en la columna del formulario donde se detalla la misma, el Número del folio que corresponde.

² Art. 239 (Falsificación ideológica por un particular) – “El que con motivo del otorgamiento de un documento público ante un funcionario público, prestare una declaración falsa sobre su identidad o estado o cualquier otra circunstancia de hecho, será castigado con tres a veinticuatro meses de prisión”.



Banco de Previsión Social
GERENCIA ÁREA DE RECURSOS HUMANOS
SELECCIÓN Y DESARROLLO

4.3 Evaluación Psicolaboral

A través de las pruebas psicolaborales se estudiarán y analizarán las aptitudes, intereses y rasgos de personalidad de los postulantes, con relación al perfil del cargo, evaluando su nivel de adecuación al mismo.

Para aquellos casos en que los aspirantes hayan realizado otras pruebas psicolaborales dentro de un período de 2 años anteriores a la fecha de cierre de la inscripción, o posteriores a esta fecha; el Equipo de Psicólogos podrá remitirse al material del concursante a disposición y podrá aplicar las técnicas necesarias para complementar esa información, de acuerdo a las características del perfil que figura en estas Bases.

Puntaje Máximo	20 puntos
----------------	-----------

4.4 Presentación de un trabajo

Cada concursante deberá realizar un trabajo en forma presencial, cuyo tema será proporcionado por el Tribunal del Concurso, al momento de realizarse el mismo.

Puntaje Máximo	10 puntos
----------------	-----------

4.5 Entrevista

El Tribunal del Concurso entrevistará a los postulantes, a los fines de complementar la información obtenida de las etapas anteriores y específicamente del trabajo presentado, así como en aquellos aspectos que se consideren relevantes al cargo.

Puntaje Máximo	10 puntos
----------------	-----------

5. Deméritos y sanciones

Se abatirán porcentualmente del puntaje total, los deméritos y las sanciones –a la fecha de cierre del período de inscripción - aplicados por las jerarquías correspondientes durante los últimos cinco años de actuación, evaluándose de acuerdo a la siguiente escala:

◆ Observación escrita		2 %
◆ Suspensiones	De 1 a 10 días	4 %
	De 11 a 30 días	8 %
	De 31 a 59 días	12 %
	De 60 a 90 días	20 %
	De más de 90 días	30 %

Los funcionarios que se encuentren sometidos a un procedimiento disciplinario, a la fecha de provisión del cargo, en caso de lograr el puntaje necesario para obtenerlo, no podrán acceder a éste hasta que no haya recaído resolución de la jerarquía correspondiente.

En estos casos se reservará la asignación del cargo, el que quedará sujeto al abatimiento en el puntaje, en caso de estipularse sanción y teniendo en cuenta la reubicación en el orden de prelación resultante del mismo (Fuente: Resolución Directorio 39-3/99 del 01.12.99).



Banco de Previsión Social
GERENCIA ÁREA DE RECURSOS HUMANOS
SELECCIÓN Y DESARROLLO

6. Nómina de aspirantes calificados

A los efectos de determinar la nómina final de los aspirantes calificados, se considerará la suma de los puntos obtenidos en cada uno de los factores evaluados, requiriéndose como mínimo de aprobación el 60% del total del puntaje, estableciéndose un ranking. En caso de igualdad de puntaje entre los aspirantes se sorteará ante escribano público la definición de su lugar en el ranking.

7. Designación y Asignación de destino

El postulante será designado por Directorio para cumplir las funciones en el cargo objeto del llamado de acuerdo al orden de prelación establecido en el ranking final del concurso. No obstante, si dentro del plazo de los 36 meses siguientes a la fecha de homologación del concurso, se produjeran nuevas vacantes en el cargo, cualquiera sea la causa de las mismas, se podrá realizar el nombramiento del concursante que continúa en el ranking del concurso.

En los casos en que los postulantes designados deban prestar funciones fuera de su zona de residencia, el hecho no implicará, en ningún caso, el derecho al cobro de viáticos o de cualquier otra compensación adicional.



Banco de Previsión Social
GERENCIA ÁREA DE RECURSOS HUMANOS
SELECCIÓN Y DESARROLLO

II - TRIBUNAL DEL CONCURSO

La evaluación de los concursantes estará a cargo del Tribunal de Concurso, ajustándose al "Reglamento de Actuación para los Tribunales de Concursos" aprobado por R.D N° 40-6/2012 de fecha 05.12.2012.

8. Integración del Tribunal del Concurso

El Tribunal de Concurso estará integrado por 3 miembros titulares, uno de los cuales lo presidirá, y un mínimo de 2 suplentes, designados por Directorio.

La Gerencia de Selección y Desarrollo será responsable de proporcionar la asistencia técnica que el Tribunal requiera.

Por razones fundadas y mediante presentación por escrito ante el Directorio, cualquiera de los concursantes podrá recusar a uno o más miembros del Tribunal designado. La misma deberá presentarse antes del cierre del plazo de inscripción al llamado.

9. Fallos del Tribunal

El Tribunal de Concurso deberá efectuar un informe detallado estableciendo los criterios de valoración que se aplicaron en las diferentes etapas del proceso; asimismo, deberá efectuar una valoración de los resultados finales del mismo.

En el caso que ningún concursante logre el puntaje mínimo exigido para obtener el cargo, deberá declarar desierto el llamado.

El Tribunal está facultado – en cualquier instancia - para solicitar información o documentación ampliatoria, así como admitir otros medios de prueba, cuya idoneidad quedará a juicio de sus integrantes.

Podrá requerir los asesoramientos que entienda necesarios para el cumplimiento de sus cometidos.

Los fallos serán inapelables y constituirán un asesoramiento para el Directorio, el cual podrá por razones fundadas y mediante votación especial, adoptar las decisiones que estime conveniente para la Institución.

10. Garantía para los concursantes

Los concursantes podrán nombrar un delegado, a efectos de representarlos en los procedimientos de evaluación seguidos por el Tribunal de Concurso, dentro de los 5 días hábiles siguientes al cierre del llamado.

En ningún caso este representante podrá ser postulante en el concurso respectivo. La representación deberá contar con la conformidad como mínimo del 50 % más 1 de los postulantes al llamado.

El mencionado representante deberá participar de las reuniones del Tribunal de Concurso con voz pero sin voto.

En caso de no efectuarse la designación, podrá A.T.S.S. nombrar uno, con las mismas facultades y limitaciones, salvo que el 50% más 1 de los concursantes se manifieste en contrario, pudiendo A.T.S.S. en dicho caso, hacer otro nombramiento.

Por razones fundadas, y mediante presentación por escrito ante el Directorio, cualquiera de los concursantes podrá recusar al delegado - designado por los mismos o, en su defecto, al designado por A.T.S.S. - dentro de los 5 días de la comunicación de la designación.



Banco de Previsión Social
GERENCIA ÁREA DE RECURSOS HUMANOS
SELECCIÓN Y DESARROLLO

III - CRITERIOS DE VALORACIÓN

11. Evaluación de Antecedentes

Se tendrán en cuenta los antecedentes de cada postulante con relación al perfil del cargo a cubrir, los que se evaluarán de acuerdo a lo que se establece en Anexo I - Cuadro de Valoración.

11.1 Experiencia laboral

Se evaluará la experiencia laboral en los cargos ocupados en los últimos 5 años contados hacia atrás, a partir de la fecha de cierre del período de inscripción. Aquellas declaraciones inferiores a 6 meses, no serán puntuadas; en caso de corresponder, se prorrateará de a 6 meses.

El concursante deberá completar un informe, describiendo los cometidos de los puestos, las actividades realizadas, resultados obtenidos y su incidencia en la Organización.

Se deberá mencionar en dicho informe a los jefes que pudieran respaldar la información aportada.

Se valorará la experiencia laboral en funciones similares o que puedan constituir experiencias trasladables al cargo que se concursará.

Los postulantes detallarán la información según lo establece el formulario correspondiente, siendo la clasificación y valoración de la misma realizada por el Tribunal de Concurso.

La subrogación o designación interina, no implicará mérito adicional, ni será factible de adjudicarse puntaje por este concepto.

Para el caso de que el Tribunal, en la etapa de evaluación de Antecedentes y/o Experiencia Laboral, deba valorar el ítem supervisión o similar, podrá asignar puntaje sólo en el caso de que el cargo presupuestal del funcionario en consideración, contenga en su perfil funcional la supervisión de personal.

Puntaje Máximo	16 puntos
----------------	-----------



Banco de Previsión Social
GERENCIA ÁREA DE RECURSOS HUMANOS
SELECCIÓN Y DESARROLLO

11.2 Formación

Este factor comprende los estudios curriculares y no curriculares realizados por el postulante. Se valorarán en forma diferente según el nivel académico alcanzado y la afinidad con las funciones a desempeñar.

Se valorarán los siguientes factores:

11.2.1 Formación curricular

Se incluyen aquí los estudios de Maestrías o Postgrados, realizados en las distintas Facultades, Escuelas o Institutos de formación reconocidos por el Ministerio de Educación y Cultura. Los mismos deberán estar vinculados a la temática del sector.

La valoración de los diferentes niveles se encuentra establecida en la siguiente tabla, donde se estipulan los puntajes máximos a adjudicar por cada grado obtenido, teniéndose en cuenta la afinidad con el cargo objeto del concurso.

Niveles	Puntajes
Postgrados	2 puntos
Maestrías	2 puntos
Puntaje Máximo	4 puntos

11.2.2 Formación no Curricular

Comprende los cursos realizados, que contribuyan directa o indirectamente al mejor desempeño de la función que se concursará.

Se valorarán según la duración y la vinculación con la función, teniendo en cuenta que los certificados respectivos deben acreditar la condición de asistente, con evaluación y/o aprobación, si correspondiere, de no constar dichas certificaciones se considerará la de menor valor.

Los cursos de apoyo que se vinculan a las competencias del perfil se valorarán hasta un 75 % del valor adjudicado a los cursos específicos, salvo en aquellos casos en que tengan una vinculación directa con la función para la que se concursará. Los cursos específicos son los que se vinculan al conocimiento necesario para el cargo concursado.

Tabla de Puntajes

Duración en horas	C/Asistencia	C/Evaluación
De 12 a 50 horas	Hasta 0.50	Hasta 0.75
De 51 a 70 horas	0.80	1.20
De 71 a 90 horas	1.10	1.65
De 91 a 120 horas	1.40	2.10
De 121 a 150 horas	1.70	2.55
De 151 a 200 horas	2.00	3.00
Más de 200 horas	2.30	3.45



Banco de Previsión Social
GERENCIA ÁREA DE RECURSOS HUMANOS
SELECCIÓN Y DESARROLLO

Los cursos con una duración menor a 12 horas no serán valorados, ni tampoco serán validados aquellos cuyos certificados no especifiquen carga horaria o no se adjunte acreditación de dicha carga emitida por la Organización que dictó el curso.

Puntaje Máximo	4 puntos
----------------	----------



Banco de Previsión Social
GERENCIA ÁREA DE RECURSOS HUMANOS
SELECCIÓN Y DESARROLLO

ANEXO I - CUADRO DE VALORACIÓN
NIVEL GERENCIAL ESCALAFÓN "R" GRADO 022

ETAPAS	FACTORES A CONSIDERAR		PUNTAJE	
1) Evaluación de Antecedentes	Experiencia Laboral		16	
	Formación	Curricular	4	
		No Curricular	4	
2) Prueba de Conocimientos			36	
Total Evaluación de Antecedentes más Prueba de Conocimientos			MÍNIMO	MÁXIMO
			36	60
3) Prueba Psicolaboral			20	
4) Presentación de un Trabajo			10	
5) Entrevista			10	
PUNTAJE TOTAL			MÍNIMO	MÁXIMO
			60	100



Banco de Previsión Social
GERENCIA ÁREA DE RECURSOS HUMANOS
SELECCIÓN Y DESARROLLO

ANEXO II – PERFIL

DENOMINACIÓN DEL CARGO: Gerente de Área Contaduría		
Escalafón: R	Grado actual: 022	Cantidad de Cargos: 1
<p>1. OBJETIVO DEL CARGO: Gestionar los sistemas de información presupuestal, financiero y patrimonial del BPS y actuar como Contador Delegado del Tribunal de Cuentas de la República.</p>		
<p>2. DESCRIPCIÓN DE FUNCIONES:</p> <p>2.1. PLANIFICACIÓN: Incluye responsabilidad de programación de la Unidades bajo su dependencia a mediano y largo plazo.</p> <ul style="list-style-type: none"> - Planificar la gestión para la concreción de los objetivos y metas de la Gerencia. - Planificar las actividades de la gerencia asegurando su cumplimiento. <p>2.2. DIRECCIÓN: Incluye dirección y/o supervisión de áreas de la organización bajo su dependencia.</p> <p>2.3. EJECUCIÓN: Las tareas son de alta complejidad.</p> <ul style="list-style-type: none"> - Coordinar y dirigir las actividades técnicas, administrativas y de control interno de los procesos de la Gerencia. - Definir y coordinar la preparación de la información y documentación contable a efectos del cumplimiento de requisitos formales y legales. - Coordinar la preparación de la información contable de base para la toma de decisiones en otras áreas de la organización, para la administración estratégica, para los procesos de elaboración de los presupuestos anuales, la confección de estadísticas y la requerida por otros órganos de gobierno. - Actuar como Contador Delegado del Tribunal de Cuentas de la República. - Administrar los recursos humanos y materiales asignados a las gerencias dependientes, coordinando acciones que permitan el cumplimiento de los objetivos. - Realizar la administración de los sistemas informáticos. - Participar en la definición de indicadores de gestión del Área y definir los mecanismos para su desarrollo en coordinación con las Unidades Operativas. - Efectuar informes en el área de su competencia, por iniciativa o a solicitud de las jerarquías. - Proponer proyectos o iniciativas de mejora de procesos, sistemas, cambio organizacional, capacitación. - Promover la capacitación de los recursos humanos bajo su dependencia. - Cumplir las normas y reglamentos establecidos por el servicio. - Cumplir con toda otra actividad afín que le sea encomendada por sus jerarquías. <p>2.4. CONTROL: Incluye tareas de control y evaluación de los resultados en áreas de la organización bajo su dependencia.</p> <ul style="list-style-type: none"> - Supervisar las actividades técnicas, administrativas y de control interno de los procesos de la Gerencia. - Controlar la legalidad de los gastos y los pagos en calidad de Contador Delegado del Tribunal de Cuentas de la República. - Controlar la ejecución presupuestal por centro de costos detectado, reportando a la Gerencia Finanzas los desvíos respecto de la planificación y de los recursos asignados. - Controlar la calidad de la información contable y de los procesos. - Controlar la correcta ejecución de las funciones dispuestas por la superioridad. - Controlar el cumplimiento de las normas legales y reglamentarias vigentes. - Evaluar el cumplimiento de las metas establecidas en el área, a través de índices e indicadores de gestión. - Supervisar y evaluar el personal a su cargo. - Controlar el cumplimiento de las normas de seguridad e higiene y la implantación de procesos y medidas de prevención de riesgos. 		
<p>3. REQUISITOS DEL CARGO³</p> <p>3.1. EDUCACIÓN FORMAL:</p> <ul style="list-style-type: none"> - Título de Contador expedido por la Universidad de la República o equivalente en otras Universidades Privadas reconocidas por el Ministerio de Educación y Cultura. (Excluyente) <p>3.2 VINCULO LABORAL: Presupuestado (Excluyente)</p>		

³Los requisitos son no excluyentes, excepto que se explicita lo contrario.



Banco de Previsión Social
GERENCIA ÁREA DE RECURSOS HUMANOS
SELECCIÓN Y DESARROLLO

3.3. EXPERIENCIA LABORAL:

- De supervisión en cargo presupuestal en la Organización 5 años (**Excluyente**)

3.4. CONOCIMIENTOS ⁴:

- Muy buenos sobre normas técnicas y legales que regulan el control y ejecución de gastos e inversiones presupuestarias.
- Muy buenos sobre normas legales y técnicas nacionales e internacionales que son de aplicación en la formulación de los estados contables.
- Muy buenos sobre las normas legales, reglamentarias y normativas internas que regulan la recaudación, los servicios y las prestaciones que brinda el organismo.
- Muy buenos sobre definición y control de indicadores de gestión en base a la implantación de Sistemas Informáticos de Gestión.
- Muy buenos sobre gestión de proyectos de implantación de aplicaciones informáticas, a nivel de procesos de especificación de requerimientos, implantación y explotación de la información de Sistemas de Información de Gestión.
- Muy buenos sobre control de gestión, medición de performance y evaluación de resultados.
- Muy buenos sobre organización y planificación del trabajo.
- Muy buenos sobre negociación.
- Muy buenos sobre administración y gestión de recursos humanos.
- Muy buenos sobre normas de conducta en la función pública.
- Buenos en gestión del cambio
- Buenos en relaciones públicas.
- Buenos sobre normas legales y reglamentarias que regulan la actuación administrativa.
- Buenos sobre gestión estratégica.

3.5. RASGOS PERSONALES:

- Capacidad de análisis y síntesis
- Capacidad de Planificación y organización
- Capacidad de control
- Supervisión
- Capacidad de coordinación
- Actitud para el trabajo en equipo
- Buen relacionamiento interpersonal
- Estabilidad Emocional
- Estricto ajuste a las normas
- Responsabilidad y dedicación

⁴ **Grado de dominio:**

Básicos : Nociones que permiten resolver problemas sencillos o programados. (Básico)

Buenos: conocimientos que permitan resolver problemas de mediana complejidad (Medio)

Muy Buenos: Conocimientos que permitan resolver situaciones complejas y/o específicas. (Alta)



Banco de Previsión Social
GERENCIA ÁREA DE RECURSOS HUMANOS
SELECCIÓN Y DESARROLLO

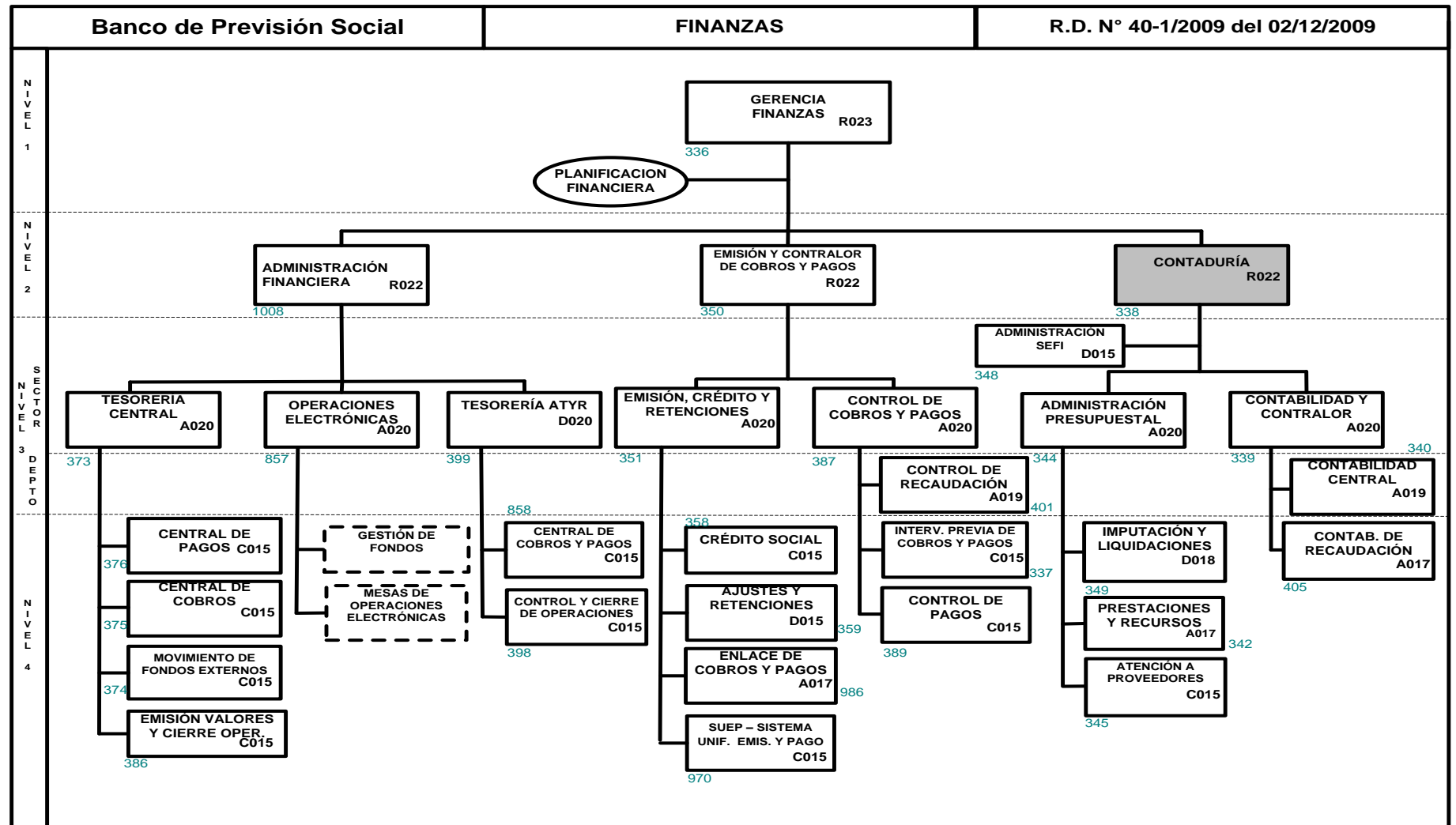



Banco de Previsión Social
GERENCIA ÁREA DE RECURSOS HUMANOS
SELECCIÓN Y DESARROLLO

INTEGRACIÓN DEL TRIBUNAL DE CONCURSO

Titulares	Suplentes
<ul style="list-style-type: none">• Presidente: Daniel Croza• Ma. Victoria Quintans• Integrante de la Facultad de Ciencias Económicas	<ul style="list-style-type: none">• Ester Estevez• Juan Carlos García

RESPONSABLES

- ♦ **Aprobación:** Gerencia General y Directorio
- ♦ **Ejecución del Concurso:** Gerencia de Selección y Desarrollo



R.D. N° 28-2/2016.-

Montevideo, 24 de agosto 2016.-

**BASES DE CONCURSO GERENTE DE
ÁREA CONTADURÍA ESCALAFÓN
“R” – GRADO 022
Aprobación.-**

GCIA.GRAL./1893

VISTO: el documento “Bases de Concurso Gerente de Área Contaduría”, a efectos de ocupar un cargo presupuestal Escalafón “R”, Grado 022”, dependiente de la Gerencia Finanzas;

RESULTANDO: que la Gerencia de Selección y Desarrollo dependiente de Gerencia Recursos Humanos eleva el documento mencionado en el Visto de la presente Resolución;

CONSIDERANDO: que procede aprobar el mismo;

ATENTO: a lo expuesto precedentemente;

EL DIRECTORIO DEL BANCO DE PREVISIÓN SOCIAL

R E S U E L V E :

- 1º) APRUÉBASE EL DOCUMENTO “BASES DE CONCURSO GERENTE DE ÁREA CONTADURÍA”, EL QUE SE CONSIDERA PARTE INTEGRANTE DE LA PRESENTE RESOLUCIÓN.-
- 2º) COMUNÍQUESE A LA GERENCIA FINANZAS, A LA GERENCIA DE PLANIFICACIÓN Y CONTROL INSTITUCIONAL, Y PASE A LA GERENCIA GENERAL – GERENCIA RECURSOS HUMANOS PARA LOS FINES QUE LE COMPETEN.-

HEBER GALLI
Presidente

OMAR MAURENTE
Prosecretario General

/mtm